PUBLICACION PARA LOS JOVENES
siempre en la brecha
BOIXCAR
HAZAÑAS BÉLICAS HAZAÑAS BÉLICAS HAZAÑAS BÉLICAS

BOIXCAR
obras completas

SIEMPRE EN LA BRECHA
LA ORACION DE UN SOLDADO
LA CAJA DE LOS TRUENOS

Arnaldo de Oms, 51-53
BARCELONA

EDICIONES TORAY, S. A.

Doctor Julián Alvarez, 151
BUENOS AIRES

HAZAÑAS BELICAS
" B O I X C A R "

© *Ediciones TORAY, S. A.*
Prohibida la reproducción

Textos y dibujos B O I X C A R

Depósito Legal B. 17990-1968
Registro número 3426-1968

EDICIONES TORAY, S. A.
Arnaldo de Oms, 51-53 - BARCELONA
Doctor Julián Alvarez, 151 - BUENOS AIRES

69

SIEMPRE
EN LA
BRECHA

EL TENIENTE RICKY NO ERA UN HOMBRE MUY VALIENTE, PERO LAS CIRCUNSTANCIAS LE OBLIGARON A REACCIONAR.
LO QUE ME PROPONES ES MUY PELIGROSO, TROY.
PUEDE QUE TENGAS RAZÓN.
CORRERÁS UN GRAN PELIGRO; PERO SI TRIUNFAS, HABRÁS SALVADO MILES DE VIDAS.
SÍ, PERO, ¿POR QUÉ ME HAS ESCOGIDO A MÍ? DENTRO DE DIEZ DÍAS VOY A CASARME CON SHIRLEY, Y YO...

TE HA ELEGIDO EL CORONEL MOORE. PUEDES RENUNCIAR, PERO...
SÍ, YA SÉ, TODOS ME LLAMARÍAN COBARDE.
AQUELLA TARDE...
HOLA, SHIRLEY.
¿QUÉ TE OCURRE, RICKY?
TENDREMOS QUE APLAZAR NUESTRA BODA. DEBO REALIZAR UNA MISIÓN.
¡DIOS MÍO!

¿ES... PELIGROSA?
SÍ.
¿POR QUÉ TE HAN ESCOGIDO A TI?
HABLO EL ALEMÁN PERFECTAMENTE Y CONOZCO MUY BIEN EL LUGAR DONDE ME ENVÍAN.
NO TE PREOCUPES, SHIRLEY. TODO SALDRÁ BIEN.
SÍ, RICKY. TENGO CONFIANZA EN TI.
AL ANOCHECER DE AQUEL MISMO DÍA, RICKY PARTIÓ A CUMPLIR SU MISIÓN.
LA
¿ES PELIGROSA LA TRAVESÍA?
NO, ACOSTUMBRA A SER UNA RUTA TRANQUILA.

ESTE VUELO ES LA PARTE MÁS FÁCIL DE SU TAREA.
EL APARATO SIGUIÓ SU CAMINO SIN SER MOLESTADO.
PERO APENAS SOBREVOLARON TERRITORIO ALEMÁN, FUE ATACADO POR VARIOS CAZAS ENEMIGOS.

CON ESTO NO CONTÁBAMOS.
LOS TIRADORES DEL AVIÓN INGLÉS DEMOSTRARON SU PERICIA.
NUESTROS ARTILLEROS SE DEFIENDEN BIEN.
SÍ, PERO ES PREFERIBLE QUE SE PONGA EL PARACAÍDAS, TENIENTE.
DE PRONTO EL APARATO INGLÉS FUE ALCANZADO EN UNO DE SUS MOTORES.

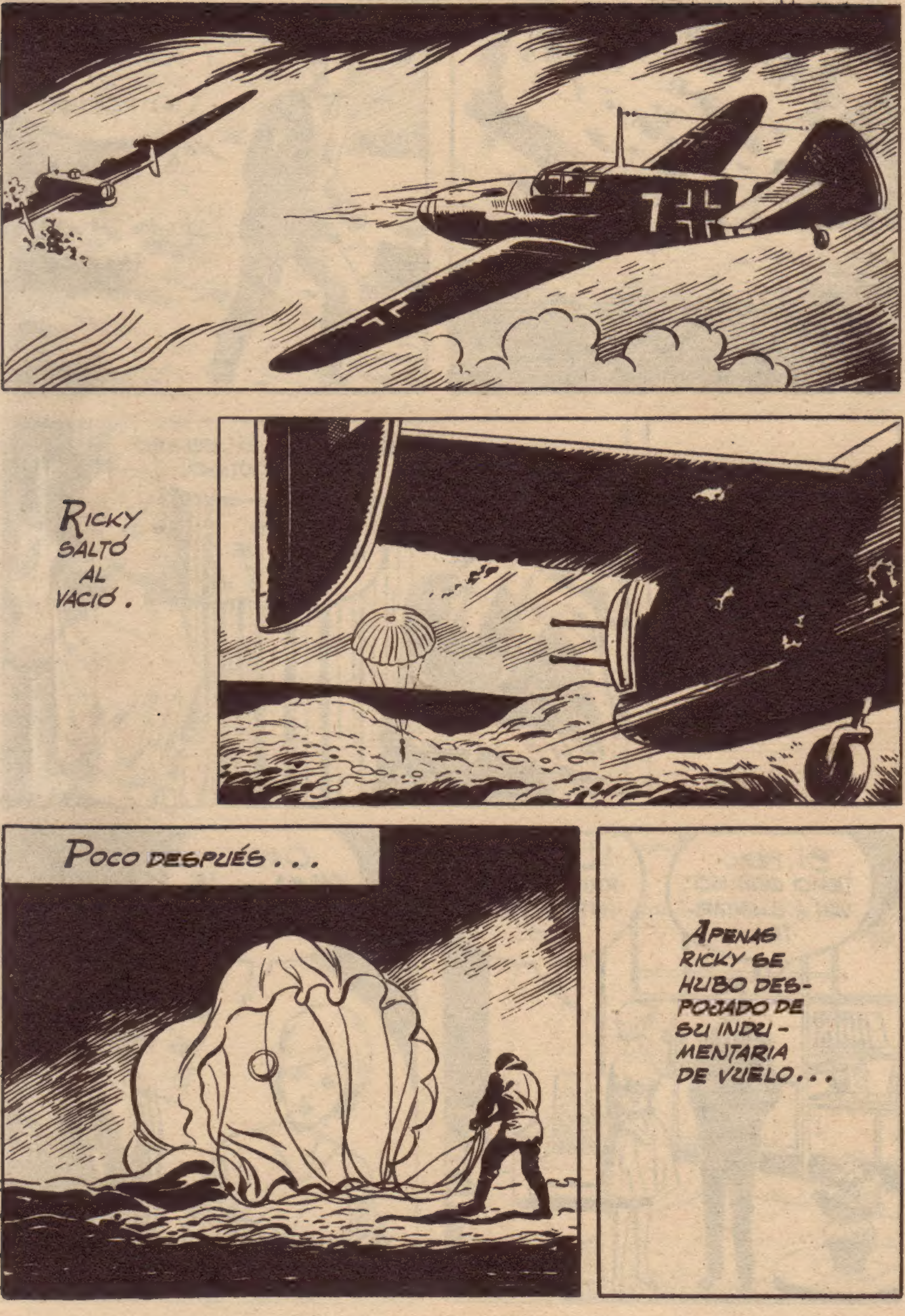
RICKY SALTÓ AL VACIÓ.
POCO DESPUÉS...
APENAS RICKY SE HUBO DES-POJADO DE SU INDU-MENTARIA DE VUELO...

NO SÉ DÓNDE ME ENCUENTRO. ESTOY PERDIDO.
MIENTRAS, EN LONDRES, SHIRLEY RECIBIÓ LA VISITA DE TROY.
HOLA, SHIRLEY. QUIERO HABLAR CONTIGO.
¿TIENES NOTICIAS DE RICKY?
SÍ, PERO TEMO QUE NO VAN A GUSTARTE.
¿LE HA OCURRIDO ALGO? HABLA, PRONTO.
CALMA, CALMA... TE LO DIRÉ TODO.

LA MISIÓN QUE DEBÍA REALIZAR RICKY ERA EN EXTREMO IMPORTANTE. PERTENEZCO AL SERVICIO DE ESPIONAJE ALEMÁN Y ME HE VISTO OBLIGADO A DAR PARTE DE SU HUIDA.
A ESTAS HORAS DEBES DE SER DUEÑA DE LA FORTUNA DE RICKY. SÉ QUE TE HA NOMBRADO HEREDERA UNIVERSAL.
¡TROY! ¿CÓMO PUEDES HABLAR ASÍ?
HE DESCUBIERTO QUE HAY QUE USAR LA CABEZA. SERVIR A ALEMANIA ME PROPORCIONA MUCHO DINERO.
PERO... ¡ERES UN TRAIDOR!
NO IMPORTA. SERÁS RICA Y QUIERO HACERTE MI ESPOSA.
PERO... ¿CÓMO TE ATREVES?

NO OLVIDES QUE PUEDO IMPLICARTE EN ESTE ASUNTO SI ME DESCUBRES. ESTA NOCHE RECIBIRÉ LA CONFIRMACIÓN DE LA MUERTE DE RICKY.
TROY SE FUE, DEJANDO DESCONCERTADA A SHIRLEY. POCO DESPUÉS, DECIDIDA, MARCÓ UN NÚMERO DE TELÉFONO.
¿SERVICIO DE INTELIGENCIA? TROY MAC CLINTON, DEL MINISTERIO DE GUERRA, ES UN AGENTE AL SERVICIO DE LOS ALEMANES. ESTA NOCHE SE PONDRÁ EN CONTACTO CON EL ENEMIGO.
AQUELLA NOCHE . . .
Z.P.15 LLAMANDO A U.7. ATENCIÓN.
FUERA DE LA CASA...
ES EL MOMENTO DE ACTUAR. VIGILEN TODAS LAS SALIDAS.

ABRA LA PUERTA EN NOMBRE DEL GOBIERNO DE SU MAJESTAD.
¿EH?
TROY SE SINTIÓ ACORRALADO, Y SÓLO HALLÓ UNA SALIDA.
¡LA VENTANA!
UNO DE LOS AGENTES SALIÓ EN SU PERSECUCIÓN.
¡ENTRÉGUESE! ¡NO PUEDE ESCAPAR!
TROY NO HIZO CASO DE LAS PALABRAS DEL AGENTE. DE PRONTO...
¡AH!

AL DÍA SIGUIENTE, LOS PERIÓDICOS PUBLICARON LA NOTICIA.
¡DIOS MÍO! TROY HA MUERTO.
ENTRETANTO, EN UN PUNTO DEL TERRITORIO ALEMÁN...
TODAVÍA NO HE ENCONTRADO A NADIE.
¿QUÉ BUSCA POR AQUÍ?
¿EH?

PUES... A ALGUIEN QUE PUEDA ORIENTARME.
¿ES USTED INGLÉS?
SÍ, SOY INGLÉS.
NO LLEVA USTED UNIFORME. SI CAE EN PODER DE LOS ALEMANES LE CONSIDERARÁN UN ESPÍA.
RICKY NO HABÍA PENSADO EN UN DETALLE TAN IMPORTANTE.
¿POR QUÉ ME PREVIENE USTED? ¿NO PIENSA DENUNCIARME?
¿YO? DE NINGUNA MANERA. HUYO TAMBIÉN DE LOS ALEMANES.
MI ABUELO Y YO HACE MÁS DE DOS MESES QUE NOS REFUGIAMOS EN LA MONTAÑA. ¿QUÉ PIENSA HACER AHORA?

QUEDARME Y PENSAR.

PASARON LOS DÍAS...
ESTO ES DESESPERANTE. NO SÉ CÓMO SALIR DE AQUÍ.

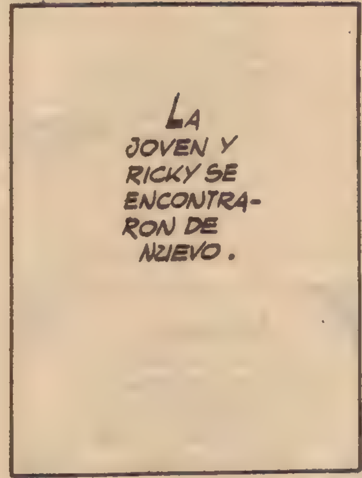
LA JOVEN Y RICKY SE ENCONTRARON DE NUEVO.

¿QUÉ PIENSA HACER?
NO LO SÉ AÚN.

MARCHARME DE AQUÍ, PERO, ¿CÓMO?
ME LO SUPONÍA. HA ESCOGIDO LO MÁS PELIGROSO.

¡NADA DE ESO! VINE A REALIZAR UNA MISIÓN Y TENGO QUE CUMPLIRLA.
¿ES ESO CIERTO?
SÍ, TENGO QUE ENCONTRAR A UN TAL HEINDRICH WEELER.
¿WEELER? YO LE CONOCÍA. FUE FUSILADO.
SIN EMBARGO, JULIUS KRACHTER, UNO DE SUS COLABORADORES, NO FUE NI SIQUIERA MOLESTADO.
TAL VEZ FUE ÉL QUIEN LE DENUNCIÓ.
¡OH, NO! LO CONOCEMOS MUY BIEN.
AQUELLA NOTICIA DECIDIÓ A RICKY A LLEVAR A CABO SU MISIÓN LO ANTES POSIBLE.
YO LE FACILITARÉ LA DIRECCIÓN DE JULIUS, RICKY.
GRACIAS, SARA.
RICKY SE PUSO EN CAMINO.

ESTA ES LA CALLE. HASTA AHORA HE TENIDO SUERTE.
"A LA CRUZ LE SALIERON PÚAS", ¿NO ES CIERTO, JULIUS?
"CIERTO COMO EL SOL QUE NOS ALUMBRA". PASE.
ES USTED INGLÉS, ¿EH? ¿SABE QUE HEINDRICH FUE FUSILADO?
SÍ, Y QUIERO SABER CÓMO SE SALVÓ USTED.
SÓLO HAY UNA RESPUESTA. ¡ENTRE USTEDES HAY UN TRAIDOR!
¡ES IMPOSIBLE!
EN INGLATERRA NO SABÍAN QUE YO COLABORABA CON HEINDRICH. SIN EMBARGO, AQUÍ TODOS NUESTROS AMIGOS LO SABÍAN Y UN SUPUESTO TRAIDOR ENTRE ELLOS ME HUBIESE DENUNCIADO A MÍ TAMBIÉN.
¿LO COMPRENDE AHORA?

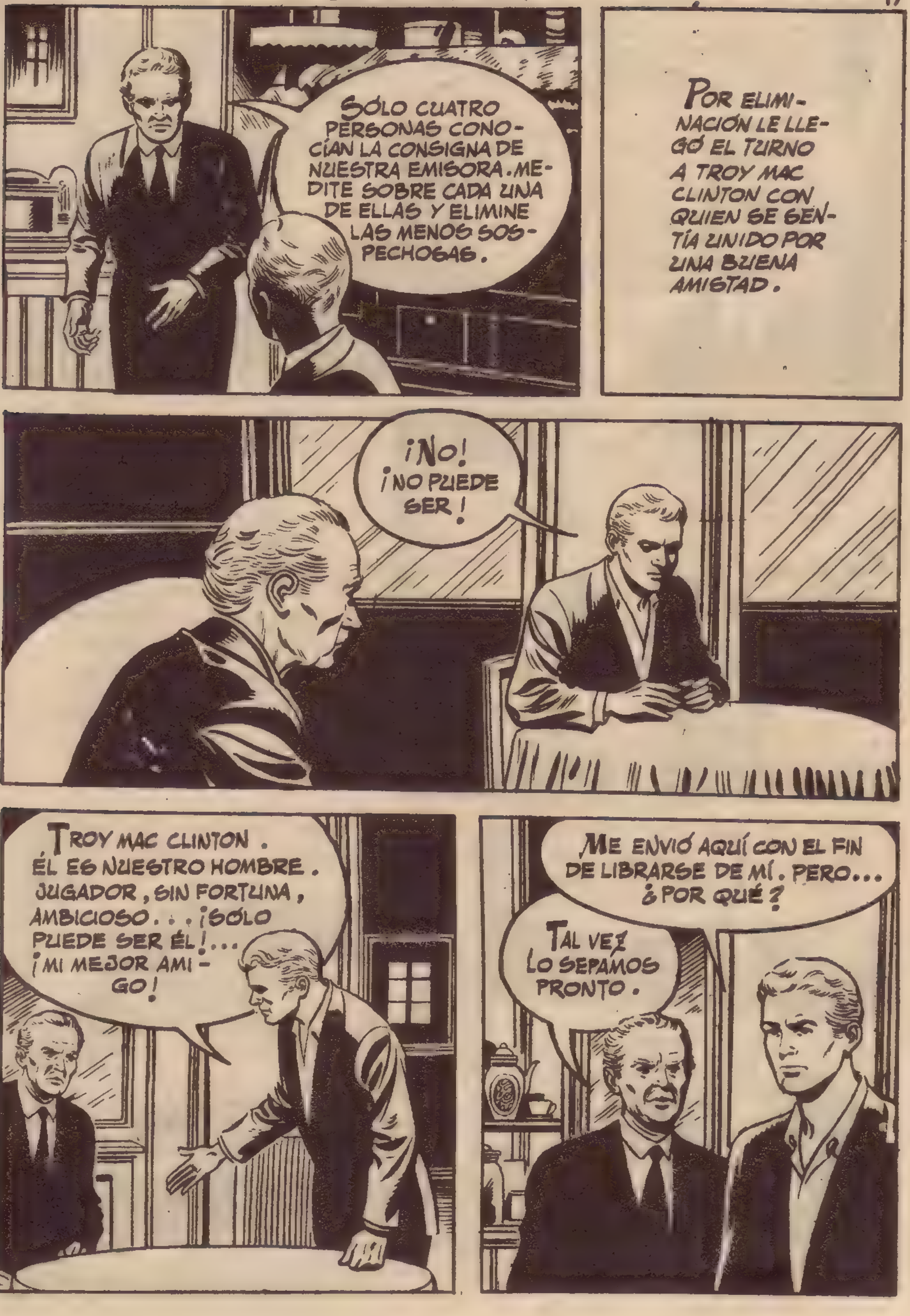
SÓLO CUATRO PERSONAS CONOCÍAN LA CONSIGNA DE NUESTRA EMISORA. MEDITE SOBRE CADA UNA DE ELLAS Y ELIMINE LAS MENOS SOSPECHOSAS.
POR ELIMINACIÓN LE LLEGÓ EL TURNO A TROY MAC CLINTON CON QUIEN SE SENTÍA UNIDO POR UNA BUENA AMISTAD.
¡NO! ¡NO PUEDE SER!
TROY MAC CLINTON. ÉL ES NUESTRO HOMBRE. JUGADOR, SIN FORTUNA, AMBICIOSO... ¡SÓLO PUEDE SER ÉL!... ¡MI MEJOR AMIGO!
ME ENVIÓ AQUÍ CON EL FIN DE LIBRARSE DE MÍ. PERO... ¿POR QUÉ?
TAL VEZ LO SEPAMOS PRONTO.

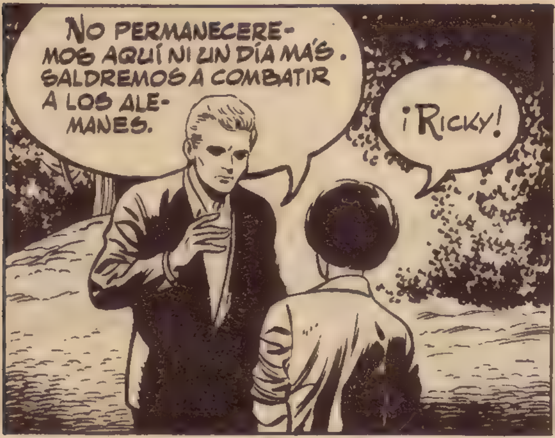

LOS HOMBRES QUE HABÍAN HUIDO, COMO SARA Y SU ABUELO, DE LA PERSECUCIÓN NAZI, SENTÍAN DESEOS DE COMBATIR PERO ESTABAN DESARMADOS. SÓLO UNO TENÍA UN ARMA CUYO PODER DESCONOCÍA: ¡UNA MINA!

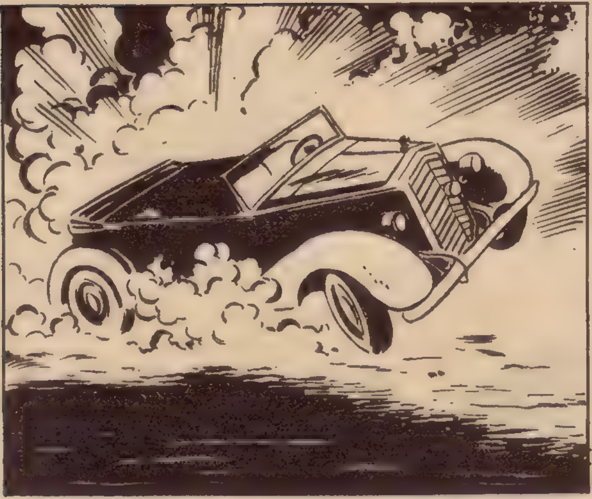

DE ESTE MODO, EL PEQUEÑO GRUPO CONSIGUIÓ SUS PRIMERAS ARMAS.

TODAVÍA LE ESPERABA A RICKY UNA NUEVA ALEGRÍA AL LLEGAR AL CAMPAMENTO. EL VIEJO JULIUS HABÍA PODIDO CONSEGUIR PONERSE EN CONTACTO CON LONDRÉS.

PERO ¿POR QUÉ LO HIZO?
ESO ES LO QUE ESTÁN TRATANDO DE AVERIGUAR.
DÍAS MÁS TARDE, EN LA OFICINA DE UN ABOGADO LONDINENSE.
LA HERENCIA NO SE PODRÁ HACER EFECTIVA HASTA QUE NO CONSIGA USTED UN CERTIFICADO OFICIAL DE DEFUNCIÓN.
SHIRLEY NECESITABA DINERO PARA PAGAR AL ABOGADO.
¿MIL LIBRAS? ESO ES MUCHO DINERO?
LO NECESITO. LE DARÉ UNA GARANTÍA.
¡AH, YA LO VEO! TIENES QUE HEREDAR ¿EH? BIEN, TE DARÉ LAS MIL LIBRAS Y ME FIRMARÁS UN RECIBO DE MIL QUINIENTAS.
SERÉ LO BASTANTE RICA COMO PARA PAGAR SUS ABUSIVOS INTERESES. AUNQUE PREFERIRÍA QUE RICKY VIVIERA TODAVÍA.
SHIRLEY NO VACILÓ EN FIRMAR EL PAPEL QUE LA CONVERTIRÍA EN DEUDORA DE BUD, UN PRESTAMISTA LONDINENSE SIN DEMASIADOS ESCRÚPULOS. UNA VEZ EN POSESIÓN DEL DINERO, LA JOVEN SE DISPUSO A SALIR.

ADIÓS. NO OLVIDES QUE ANTES DE UN MES...
NO SE PREOCUPE, COBRARÁ.
SHIRLEY ESTABA SEGURA DE QUE ANTES DE UN MES EL MINISTERIO LE NOTIFICARIA OFICIALMENTE LA MUERTE DE RICKY.
TRANSCURRIERON TRES SEMANAS EN EL CURSO DE LAS CUALES RICKY ADIESTRÓ A SU GRUPO PARA COMBATIR EFICAZMENTE A LOS ALEMANES.
¡RETIRÉMONOS! ¡SON DEMASIADOS!
¡YA NO VOLVERÁN MÁS!
NO OPINO IGUAL.
LOS ALEMANES VOLVERÁN Y CADA VEZ CON MEDIOS MÁS PODEROSOS.

NO IMPORTA, RICKY. ANTES SÓLO PODÍAMOS MORIR. AHORA, GRACIAS A TI, PODEMOS TAMBIÉN LUCHAR.
EN AQUEL MOMENTO, JULIUS LLEGÓ CORRIENDO.
¡QUÉ GRAN NOTICIA, RICKY!
¡VIENEN A BUSCARNOS A TODO EL GRUPO! SÓLO TENEMOS QUE ENCONTRAR UN LUGAR ADECUADO PARA QUE ATERRICE UN CUATRIMOTOR.
RICKY CONFIRMÓ LA VERACIDAD DE LA NOTICIA. AQUELLA MISMA TARDE SE DEDICARON A BUSCAR UN TERRENO APROPIADO PARA EL ATERRIZAJE.

ESTE ES UN MAGNÍFICO LUGAR. COLOCAREMOS RAMAS SECAS A LO LARGO DE LA PISTA.
DESDE LONDRES COMUNICARON QUE EL AVIÓN TARDARÍA AÚN UNA SEMANA EN IR A RECOGERLES.
EL TIEMPO FUE PASANDO. AL AMANECER DEL SÉPTIMO DÍA, LA TRANQUILIDAD QUE HABÍA REINADO ANTES SE VIO TRUNCADA POR EL FRAGOR DE UNOS CARROS DE COMBATE.
DEBEMOS DETENERLOS.
MEJOR SERÍA HUIR. NO ES FÁCIL TUMBAR UN TANQUE.

SI LOGRABAN SITUARSE EN LO ALTO DEL MONTE, RICKY Y SUS HOMBRES QUEDARÍAN INUTILIZADOS, PUES TODOS SUS MOVIMIENTOS PODRÍAN SER OBSERVADOS.

ESTAS BOTELLAS INFLAMABLES TAL VEZ LOS DETENGA.
LAS LLAMAS BLOQUEARON EL TANQUE.
EL CONDUCTOR PERDIÓ EL CONTROL Y EL TANQUE QUEDÓ FUERA DE COMBATE ENTRE LOS ÁRBOLES Y LA MALEZA.
LA SEGUNDA BOTELLA ALCANZÓ LOS PROYECTILES DE OTRO BLINDADO.

CUANDO LOS HOMBRES DEL GRUPO SE DIRIGIERON HACIA LOS RESTOS DEL TANQUE QUE HABÍA ESTALLADO...

ENTRE TODOS DIERON CRISTIANA SEPULTURA A LA INFORTUNADA SARA. POR LA NOCHE, ULTIMARON LOS PREPARATIVOS PARA RECIBIR AL AVIÓN.

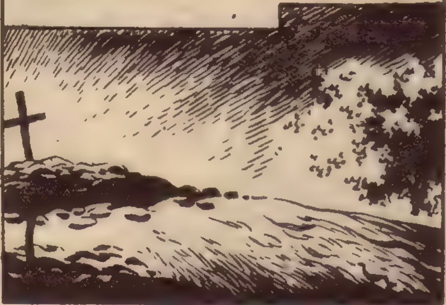

TODOS LOS COMPONENTES DEL GRUPO SUBIERON AL APARATO, EXCEPTO EL ABUELO DE SARA, AL QUE NO SE PUDO ENCONTRAR POR NINGUNA PARTE.

YO NO PODÍA SEPARARME DE MI NIETA.
EL ANCIANO SE ACERCÓ A LA TUMBA DE SARA.
¡SARA, HIJA MÍA! ¿POR QUÉ ME HAS DEJADO TAN SOLO?
SARA, MI PEQUEÑA SARA. YO YA SOY MUY VIEJO PARA VIVIR SIN TI... MUY VIEJO...
EL ANCIANO SE QUEDO INMÓVIL SOBRE LA TUMBA DE SU NIETA. TAL VEZ DIOS SE APIADÓ DE SU SOLEDAD.
HORAS DESPUÉS, EL AVIÓN ATERRIZÓ EN UNA BASE LOS ALREDEDORES DE LONDRES.
Y MÁS TARDE...
LE CREÍAMOS MUERTO, RICKY.

ES USTED UN HÉROE, RICKY. CREAR UN COMANDO EN EL MISMO CORAZÓN DE ALEMANIA NO ES COSA FÁCIL Y USTED LO CONSIGUIÓ. SU NOMBRE Y SU ACCIÓN SERÁN CONOCIDOS EN TODO EL PAÍS.
—EL CORONEL MOORE NO SE EQUIVOCABA.
—ENTRE LAS PERSONAS QUE AQUELLA TARDE SE ENTERARON DE LA NOTICIA ESTABAN SHIRLEY Y BUD.
¡NO PUEDE SER! ¡RICKY VIVE! ¡VIVE!
BUENO, ESO A MÍ NO ME IMPORTA. YO HE VENIDO A BUSCAR MI DINERO.
PERO YO... YO NO PUEDO PAGARLE AHORA.
BUSCA A TU AMIGO, ÉL TE LO DARÁ.
—EN EFECTO, RICKY SE HIZO CARGO DE LA DEUDA DE SHIRLEY. LUEGO, UNA TREGUA EN LA LUCHA, UNIÓ A AQUELLOS DOS JÓVENES ENAMORADOS; MÁS TARDE, LA PAZ DEFINITIVA, UNIRÍA PARA SIEMPRE SUS VIDAS.
FIN.

La
ORACIÓN
DE UN
SOLDADO

LA NAVIDAD ES EL DÍA MÁS ALEGRE DEL AÑO. PERO HUBO TAMBIÉN NAVIDADES TRISTES EN QUE EL FRAGOR DE LA GUERRA CONMOVÍA AL MUNDO.
AQUÍ NO HAY ALEMANES, WILLIE.
NO TE FÍES, WENDELL.
NINGÚN RUIDO; TODO ESTÁ TRANQUILO.
¡HUM! NO ESTÉS TAN SEGURO.
¡CALLA! ME PARECE HABER OÍDO ALGO.
EL RUIDO AUMENTA.
¿QUÉ SERÁ, WILLIE?
EVIDENTEMENTE ERAN LOS PASOS FIRMES DE ALGUIEN QUE PARECÍA TENER PRISA. ALGÚN ALEMÁN PERDIDO, PENSÓ WILLIE. DE PRONTO . . .

¡CUIDADO, WENDELL! A LO MEJOR ES UNA ARMA SECRETA ALEMANA Y EX-PLOTA.
¡CALLA, SOSO!
¡AMERICANOS! EL ALEMÁN NO ME MINTIÓ.
¿EL ALEMÁN?
SÍ; AUNQUE PAREZ-CA MENTIRA, FUE UN ALE-MÁN QUIEN ME INDICÓ DONDE PODRÍA ENCON-TRARLES A USTE-DES.
¡QUÉ RARO!

Y ¿DÓNDE ESTÁ ESE ALEMÁN?
EN UNA GRANJA, CERCA DE AQUÍ.
EN UNA GRANJA, ¿EH? TENGA LA BONDAD DE SEGUIRME. TÚ, WILLIE, COGE LA MALETA DE LA SEÑORITA.
YO LES ASEGURO...
WENDELL CONDUJO A LA JOVEN ANTE EL JEFE DE SU COMPAÑÍA.
MIENTRAS INTERROGO A LA JOVEN, REÚNA UN PELOTÓN Y VAYA A VER ESA GRANJA.
SÍ, SEÑOR.
SOBRE TODO, NO HAGAN DAÑO A ESE ALEMÁN. SE LLAMA PLATLEK.
LE TRATAREMOS SEGÚN NOS RECIBA ÉL A NOSOTROS.
MUCHACHOS, SALIMOS PARA UNA MISIÓN.

SE TRATA DE TOMAR UNA GRANJA, PERO ID CON CUIDADO. NO SABEMOS QUÉ EN-CONTRAREMOS EN ELLA.
LUEGO...
AQUÍ NO HAY NADIE.
DE TODAS FORMAS, NOS ACERCAREMOS WILLIE Y YO.

¡VAYA! SIEMPRE BUSCAS LO MEJOR PARA MÍ.
ADEMÁS DE ALEMANES, PODEMOS ENCONTRAR JAMONES.
ANDA, PUES ES CIERTO.
AL LLEGAR A LA GRANJA COMPROBARON QUE, EN EFECTO, ESTABA DESHABITADA.
WILLIE ENTRÓ Y...
¡OH!
PERO CUANDO WILLIE COGIÓ EL JAMÓN...

¡WILLIE!
¡ERA UNA TRAMPA! ¡POBRE WILLIE!
VAMOS A ENTERRARLE Y QUE DIOS SE APIADE DE SU ALMA.
DESCANSE EN PAZ. VAMOS, AMIGOS.
COMBATIREMOS AL ENEMIGO CON ÍMPETU Y HAREMOS CUANTO ESTÉ EN NUESTRA MANO PARA QUE ESTA GUERRA TERMINE CUANTO ANTES.
DE REGRESO AL CAMPAMENTO, WENDELL INFORMÓ A SU CAPITÁN SOBRE LO OCURRIDO.

¿QUÉ ME DICE AHORA DE LA BONDAD DE . . . "SU AMIGO" DE LA CABAÑA ?
A ÉL NO LE CREO CAPAZ.
NO, ¿EH ?
ES POSIBLE QUE NO. SIN EMBARGO, DEBE ADMITIR QUE LA NOBLEZA DE CORAZÓN NO ES PATRIMONIO EXCLUSIVO DE LOS HOMBRES DE UNA DETERMINADA NACIONALIDAD.
TAL VEZ. PERO USTED SE MUESTRA INDULGENTE CON ÉL PORQUE LA AYUDÓ.
PERO SI HUBIESE PERDIDO A UN SER QUERIDO, SU JUICIO SERÍA OTRO.
LOS "SS" ME DEJARON SIN FAMILIA.

PERO WENDELL TENÍA EN LA RETINA LA IMAGEN DEL AMIGO DESAPARECIDO Y NO ATENDÍA A RAZONAMIENTOS.

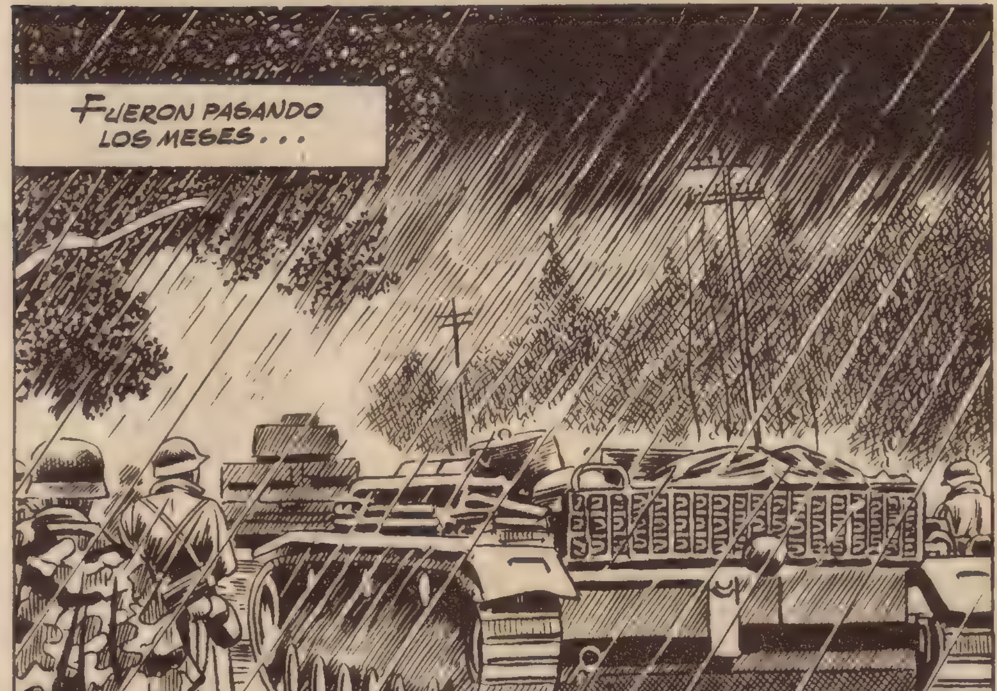

DESPUÉS DE LAS GRANDES LLUVIAS LLEGARON LAS NEVADAS. LOS ALEMANES SEGUÍAN RETIRÁNDOSE . . .

. . . PERO, DE VEZ EN CUANDO , LANZABAN ESPORÁDICOS CONTRA-ATAQUES CON EL FIN DE ORGANIZAR SU RETIRADA .
DICEN QUE EN AQUELLA CASA HAY VARIOS "SS".
¡ PUES VAMOS ALLÁ !
VOY A ENTRAR.
NO SEAS LOCO, WENDELL.
DISPARAN DESDE EL PISO BAJO. YO LOS SORPRENDERÉ DESDE EL PISO SUPERIOR. DÉJAME LA METRALLETA, DAVIS.
TEN CUIDADO, WENDELL.

LES COGERÉ DESPREVENIDOS.
NO ME EQUIVOQUÉ. ESTÁN TODOS JUNTO A LA VENTANA DEL PISO BAJO.
WENDELL PENETRÓ SIN DIFICULTAD EN EL EDIFICIO. A TRAVÉS DEL PARQUET SE OÍAN LAS VOCES.
NO LE FUE DIFÍCIL LOCALIZAR AL ENEMIGO.

LAS RÁFAGAS DE WENDELL FUERON MUY EFICACES.
PERO TODAVÍA QUEDABA UNO.
¡TIRE EL ARMA EN SEGUIDA!
¡ME ATRAPARON!
ESTABA A PUNTO DE CAMBIAR EL PEINE DE MI METRALLETA CUANDO USTED INTERVINO. EN REALIDAD, LE HE AMENAZADO CON EL ARMA DESCARGADA.
¿EH?
Y PARA DEMOSTRARLE QUE ES CIERTO... ¡MIRE!
¡ARROJA EL ARMA!

¡AHORA ES LA MÍA!
¡AH!
¡YA ESTÁ EN MI PODER, AMIGO!
ESTOY EN SUS MANOS, SOLDADO. TAL VEZ SEA MEJOR PARA MÍ.
NO. DEJARÉ QUE LA JUSTICIA MILITAR LE HAGA PAGAR SUS DELITOS. UN AMIGO MÍO CAYÓ EN UNA TRAMPA PREPARADA POR USTEDES. ATARON UNA MINA A UN JAMÓN.
CONOZCO ESA HISTORIA.
¡EH!
¿ESTABA USTED ALLÍ?
SÍ.

PERO YO NO TUVE PARTE EN AQUELLO.
FUI YO QUIÉN INDICÓ A LA CHICA EL CAMINO PARA LLEGAR HASTA USTEDES. LE EXTRAÑA, ¿NO ES CIERTO?
ESTO NO LE REDIME DE SUS ANTERIORES DELITOS.
PARA QUE COMPRENDA MI ACTITUD TENDRÍA QUE REMONTARME AL PRIMER AÑO DE NUESTRO ATAQUE A RUSIA.
CUÉNTEME LA HISTORIA; TIENE QUE SER INTERESANTE.
"EN AQUEL TIEMPO DE RÁPIDAS Y ROTUNDAS VICTORIAS, YO CREÍA QUE MI PORVENIR DEPENDÍA DE MIS ESFUERZOS EN LA LUCHA.

"EN POCO TIEMPO FUI CITADO CINCO VECES EN LA ORDEN DEL DÍA DE LA DIVISIÓN Y ME FUE CONCEDIDA LA CRUZ DE HIERRO. A PARTIR DE ESE DÍA REDOBLÉ MIS ESFUERZOS.

"ME HABÍA PROPUESTO AÑADIR A MI CRUZ LA CINTA DE CABALLERO.

"ESO ME PERMITIRÍA ASPIRAR A LOS MÁS ALTOS PUESTOS DEL PARTIDO.

¡KURT, NO!
¿POR QUÉ LO HAS HECHO, KURT?
ERA UN ENEMIGO.
PERO SE HABÍA PASADO A NUESTRO BANDO.
¿QUIÉN NOS ASEGURA QUE NO ERA UN ESPÍA?

LA GUERRA TE HA DEJADO SIN SENTIMIENTOS, KURT.
"EN AQUELLA ÉPOCA SÓLO CREÍA EN LA FUERZA DE LA PERSONALIDAD. LA VIDA PARA MÍ, TENÍA SÓLO DOS INQUIETUDES: LUCHAR Y VENCER.
"AL PROSEGUIR EL ATAQUE, LOS RUSOS ESPERABAN A LA ENTRADA DE UN BOSQUECILLO.
YO VOY A OBRAR POR MI CUENTA.
"LOS RUSOS HABÍAN FORMADO UNA DEFENSA EN PUNTA, AISLADA DEL GRUESO DE SUS FUERZAS. LOS BORDES DEL BOSQUECILLO SE HALLABAN VIGILADOS POR CENTINELAS A FIN DE ADVERTIR CUALQUIER MOVIMIENTO ENVOLVENTE.

LOGRÉ LIBRARME DE LA VIGILANCIA. AHORA TENGO EL CAMINO LIBRE.
KURT CREYÓ VER MOVERSE UNOS MATORRALES.
"LA SECCIÓN SOVIÉTICA FUE ANIQUILADA TOTALMENTE, PERO CAMUFLADO EN UNO DE LOS LINDEROS DEL BOSQUE ESTABAN OCULTOS DOS T.34.
SI ME VEN ESTOY PERDIDO.
YA PASÓ ¡UF! ESTOY A SALVO.

"PERO MIS COMPAÑEROS NO TUVIERON LA MISMA SUERTE.
"LOS DOS TANQUES ANIQUILARON NUESTRA VANGUARDIA Y ME VI SOLO EN LA TIERRA DE NADIE. CON TODO, NO HABÍA PERDIDO LA ESPERANZA DE REUNIRME CON LOS MÍOS. INESPERADAMENTE...
¡SOLDADOS RUSOS!
¡HE AGOTADO LAS MUNICIONES!
¡UN ALEMÁN!
¡NO DISPARÉIS! ESTÁ DESARMADO. ¡COGEDLE!

"ME DEFENDÍ COMO PUDE, PERO AL FIN LOGRARON REDUCIRME.

LLEVADLO A MI REFUGIO CON EL OTRO.
AL RECOBRAR EL SENTIDO ME ENCONTRÉ EN UN LUGAR LLE-NO DE PAPELES. HABÍA OTRO PRI-SIONERO.
ES UN SACERDOTE CATÓLICO. SERÁ TU COM-PAÑERO AQUÍ DEN-TRO.
SOY AMIGO DE LAS EXPERIENCIAS Y ME ALE-GRA HABER REUNIDO A UN SACERDOTE Y A UN "SS".
¿SE PUE-DE SABER POR QUÉ?
LOS DOS SOIS MIS ENEMIGOS ACÉRRIMOS Y QUIERO SABER A QUIÉN TENGO QUE TEMER MÁS. OS ASEGURO QUE NO LO PASARÉIS NADA BIEN.

"NO ME HABÍA HECHOS ILUSIONES CON RESPECTO A MI SUERTE, PERO AL OÍR LAS PALABRAS DEL COMISARIO NO PUDE EVITAR UN ESTREMECIMIENTO.
NO ME NEGARÉIS QUE MI IDEA ES BUENA.
SI A USTED SE LO PARECE...
¡BASTA! ASÍ APRENDERÁS A REPLICARME.
NO LO IRRITES, HIJO MÍO; SERÁ PEOR.
¡DÉJEME TRANQUILO!
BIEN HUBIERA PODIDO DEFENDERME.
NO PUEDO.
AYER ME CASTIGARON Y MI ESPALDA ESTÁ MUY DOLORIDA. AUNQUE QUISIERA NO PODRÍA MOVERME.
¿EH?

"PERO, A PESAR DE TODO, AQUEL SACERDOTE PERMANECÍA SERENO E INMÓVIL, SIN DAR MUESTRAS DE SUFRIMIENTO.
VAMOS A VER QUE TAL RESISTES TÚ, SOLDADO.
"AQUELLA VEZ NO ME ATREVÍ A MANIFESTAR MIS PENSAMIENTOS EN VOZ ALTA. SIN DARME CUENTA ME HABÍA DADO A MÍ MISMO LA PRIMERA PRUEBA DE COBARDÍA.
-EN AQUEL MOMENTO...
"LA ARTILLERÍA ALEMANA DE GRUESO CALIBRE EMPEZÓ A BOMBARDEAR LAS POSESIONES RUSAS DONDE, EN UNO DE LOS REFUGIOS, NOS HALLÁBAMOS EL COMISARIO Y SUS DOS VÍCTIMAS.
Y, DE PRONTO...
¡ESTAMOS BLOQUEADOS! ¡NO PODREMOS SALIR DE AQUÍ!

TENEMOS QUE INTENTAR SALIR.
TE DESATARÉ Y ME AYUDARÁS.
"EN AQUELLOS MOMENTOS EL COMISARIO Y YO SÓLO PENSÁBAMOS EN SALVAR NUESTRAS VIDAS. PERO NUESTROS ESFUERZOS ERAN INÚTILES.
ES INÚTIL. ESTAMOS ATRAPADOS COMO RATAS.
COMO RATAS, NO.
SOMOS HOMBRES, CRIATURAS DE DIOS QUE VAMOS A MORIR. PERO ESTO NO ES TAN GRAVE COMO IMAGINAS.
¡DÉJAME EN PAZ!
ESO QUISIERA YO, QUE TUVIESEIS PAZ. A VOSOTROS OS ENSEÑARON QUE, PARA SER ALGUIEN EN LA TIERRA HAY QUE LUCHAR. PERO ¿OS DIJERON QUE LA VIDA ES BREVE Y QUE UNA NUEVA VIDA OS AGUARDA DETRÁS DE LA MUERTE?

"LA VOZ DEL SACERDOTE SONABA DE UNA MANERA EXTRAÑA; COMO SI NO HABLARA A LOS OÍDOS, SINO AL CORAZÓN. TAL VEZ LA INMINENCIA DE LA MUERTE ME LO HACÍA PARECER ASÍ. DE TODOS MODOS, LE ESCUCHÉ.
DIOS CONOCE VUESTRA DEBILIDAD Y ESTÁ DISPUESTO A PERDONAROS. EL DÍA DE HOY ES UN DÍA MAGNÍFICO PARA ENTRAR EN LA ETERNIDAD.
¿QUÉ DÍA ES HOY?
HOY ES NAVIDAD, EL DÍA EN QUE NACIÓ EL HIJO DE DIOS; AQUEL QUE VINO A TRAER LA PAZ Y A REDIMIR LOS PECADOS DE LOS HOMBRES.
"EL AIRE SE IBA ENRARECIENDO EN EL INTERIOR DEL REFUGIO. LA RESPIRACIÓN SE HACÍA CADA VEZ MÁS DIFÍCIL. DE PRONTO, EL COMISARIO RUSO, TUVO UN ATAQUE DE PÁNICO.
¡NO QUIERO MORIR AQUÍ! ¡DEJADME SALIR! ¡DEJADME SALIR!
SACÓ SU PISTOLA Y DISPARÓ CONTRA UN ENEMIGO INVISIBLE; LUEGO SE DESPLOMÓ.

¡CUIDADO! ¡ALLÍ, ALLÍ!
"HABÍA MUERTO DE MIEDO.
¡DIOS TENGA PIEDAD DE ÉL!
PADRE, YO NO QUIERO MORIR SIN CONOCER ESTA GRACIA. DÍGAME LO QUE TENGO QUE HACER. ¡PADRE, QUIERO RECONCILIARME CON DIOS!
"EL PADRE PZIFFER ME DIO LA ABSOLUCIÓN. DESDE AQUEL MOMENTO UNA INDESCRIPTIBLE PAZ LLENÓ TODO MI SER. DE PRONTO . . .

¡EL CIELO!
LA EXPLOSIÓN HIZO CAER EL TECHO DEL REFUGIO PERO, MILAGROSAMENTE, SALÍ INDEMNE DEL HUNDIMIENTO. EL PADRE HUGO NO TUVO LA MISMA SUERTE QUE YO.
AQUELLA NAVIDAD NO LA OLVIDARÉ JAMÁS. DESDE ENTONCES HE PROCURADO BORRAR TODO EL MAL QUE HICE ANTES.
LA HISTORIA ES BONITA.
PERO NO ME LA CREO. DE HABER TENIDO EL ARMA CARGADA ME HUBIESE ACRIBILLADO.
WENDELL ESTABA CONVENCIDO DE QUE EL ALEMÁN TRATABA DE ENGAÑARLE. PERO ENTONCES OCURRIÓ ALGO INESPERADO.
NO CREA QUE SOY UN INFELIZ QUE...
TAC
TAC
TAC

SIN DARSE CUENTA, WENDELL APRETÓ EL GATILLO DE LA METRALLETA Y ESTA EMPEZÓ A DISPARAR. ¡EL ARMA ESTABA CARGADA!
AMIGO MÍO, PERDONE QUE DUDARA DE USTED. SI LO DESEA PUEDE IRSE CON LOS SUYOS; YO NO LE DETENDRÉ.
GRACIAS.
¡ADIÓS, AMIGO! ¡BUENA SUERTE!
UNA HORA MÁS TARDE, YA CON LOS SUYOS...
WENDELL, ¿SABES QUÉ DÍA ES HOY? ¡NAVIDAD! HE TRAÍDO ESTO PARA CELEBRARLO.
¡NAVIDAD!
PERO WENDELL CELEBRÓ AQUELLA NAVIDAD DE UNA MANERA DISTINTA.
SEÑOR, HAZ QUE LLEGUE LA NAVIDAD FELIZ QUE UNA PARA SIEMPRE A LOS HOMBRES EN EL AMOR Y EN LA PAZ.
FIN

LA CAJA DE LOS TRUENOS

ESTA ES LA HISTORIA DE UN SOLDADO Y UN NIÑO QUE TENÍA EL PODER DE UN COLOSO, GRACIAS A LO QUE ÉL LLAMABA "LA CAJA DE LOS TRUENOS".

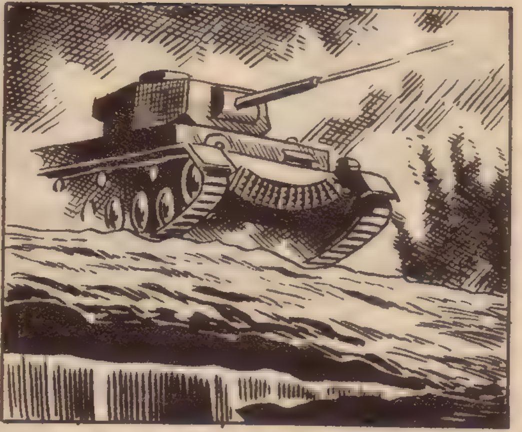

ESTE FUE UN SOLDADO DE LOS BUENOS.

SE LLAMABA REINHARD SLAPAK, UN HOMBRE DURO QUE LO MISMO SABÍA LUCHAR CON LAS ARMAS QUE CON LOS PUÑOS. PERO CON UN CORAZÓN DE ORO.
Y ESTE ES EL PEQUEÑO IVAN.
UN CHIQUILLO DE ONCE AÑOS QUE SE QUEDÓ SOLO EN UNA ALDEA. TROPAS Y PAISANOS RUSOS HUYERON, DEJANDO UN RASTRO DE ARMAS Y PERTRECHOS. IVAN VEÍA ANTE SÍ UN MUNDO NUEVO Y DESCONOCIDO.
ESTO PARECE UN CAMINO.
AQUÍ TERMINA EL CAMINO
ALLÍ TERMINABA EL CAMINO Y MÁS ALLÁ PARECÍA QUE NADIE HUBIESE PUESTO LOS PIES; LAS HIERBAS Y ARBUSTOS HACÍAN EL LUGAR POCO MENOS QUE INTRANSITABLE.

PERO IVÁN INTUÍA ALGO Y SE AVENTURÓ EN LA VEGETACIÓN . . .
¡UN AGUJERO!
¿QUÉ HABRÁ AQUÍ DENTRO?
ESTO SE PONE EMOCIONANTE.
IVÁN LLEGÓ AL FIN, A UNA INMENSA NAVE REPLETA DE EXPLOSIVOS DE TODAS CLASES.

SI ESTALLARA ESTO, SALTARÍA TODO EL PUEBLO.
¿QUÉ SERÁ ESTO?
INSTRUCCIONES PARA VOLAR EL DEPÓSITO. ¡CANASTOS!
EXACTAMENTE LA NOTA DECÍA . . .
PARA DESTRUIR EL DEPÓSITO, BASTARÁ BAJAR CON FUERZA LA MANIVELA. UNA HORA DESPUÉS, ESTALLARÁ.
¡UNA HORA! ¿CUÁNTO PODRÍA ALEJARME DE AQUÍ EN UNA HORA?

MENTALMENTE, IVAN CALCULÓ LO QUE PODRÍA RECORRER EN AQUEL ESPACIO DE TIEMPO. PODRÍA LLEGAR A LA CERCANA COLINA, A UNOS OCHO KILÓMETROS DE ALLÍ.

¡EH!
¿QUÉ HACES AQUÍ, MUCHACHO?
¿DÓNDE ESTÁN TUS PADRES?
MI PADRE ES UN MIEMBRO DEL PARTIDO, Y ESTÁ EN MOSCÚ COLABORANDO CON STALIN PARA DERROTARLES A USTEDES. ¡AHORÁ, SI QUIERE, PUEDE HACERME PRISIONERO!
A LOS CHIQUILLOS LES BASTA UN PAR DE CACHETES. PERO YO NO QUIERO CASTIGARTE.
¿POR QUÉ NO? SOY UN RUSO ENEMIGO DE USTEDES.
PERO MUY CHIQUITO PARA QUE PUEDAS HACER DAÑO.
PUES SI YO HICIERA FUNCIONAR MI "CAJA DE TRUENOS"...

DÉJATE DE HISTORIAS Y VAYAMOS A COMER.
ESO ESTÁ BIEN. TENGO HAMBRE.
DEJAR A UN CHIQUILLO COMO ÉSTE, SOLO... SU PADRE DEBE DE SER UN BUEN PATRIOTA, PERO UN MAL PADRE.
¡QUÉ RICO ESTÁ ESTO!
DESDE AQUEL DÍA, REINHARD Y EL PEQUEÑO IVAN SE CONVIRTIERON EN DOS INSEPARABLES AMIGOS.
¿POR QUÉ LLEVAS LA METRALLETA PARA IR DE PASEO?
ESTAMOS CERCA DEL FRENTE.
Y, ADEMÁS, POR ESOS MONTES PUEDE HABER OSOS
¿OSOS?
¿DIJE OSOS?
¡NO! ¡SON AVIONES!

¡AL SUELO, IVAN!
NOS HAN VISTO A NOSOTROS Y SE IMAGINARÁN QUE EL BOSQUE ESTÁ LLENO DE TROPA. ¡NO TE MUEVAS DE AQUÍ, VOY A DARLES UN CALMANTE!
YA VUELVE. ESTA VEZ NO SE IRÁ DE VACÍO.

AL ESTALLAR UNO DE LOS APARATOS, UN TROZO DE MOTOR Y OTROS FRAGMENTOS DE ÉSTE, CAYERON SOBRE EL OTRO CAZA, DERRIBÁNDOLE.
¡DOS PÁJAROS DE UN TIRO! ¡ESO SÍ QUE ES TENER SUERTE!
ESOS PAJARRACOS YA NO MOLESTARÁN MÁS.
ERES UN SOLDADO FORMIDABLE.

CUANDO DECIDIERON REGRESAR...
¡EH! ¿QUÉ PASA EN LA ALDEA?
LA ESTÁN BOMBARDEANDO.
¡MIRA, REINHARD, POR ALLÍ!
¿EH?
ERA UNA FORMACIÓN DE CABALLERÍA COSACA.
¡LÁRGATE, IVAN! ¡ESTO VA A ARDER EN DOS MINUTOS!
¿YO? PERO...
¡FUERA!
CUANDO SE ME AGOTEN LAS MUNICIONES CAERÁN SOBRE MÍ.

¡EH! ¡ES EL ÚLTIMO CARTUCHO!

¡ADELANTE! ¡YA NO DISPARA!

POR LO VISTO LLEGÓ MI ÚLTIMA HORA .
REINHARD SABÍA QUE HACER FRENTE A LOS CO-SACOS CON UN PA-LO ERA UNA LOCU-RA , PERO ALGUIEN CORRIÓ A AVISAR A LOS COMPAÑEROS DEL ALEMÁN .
DE PRONTO...
REINHARD... ¡TE HE SALVADO!
¿HAS SIDO TÚ?

DESDE LUEGO. PUEDES DARLE LAS GRACIAS, AMIGO, ¡TIENES UN BUEN ALIADO!
¿SABES BIEN LO QUE HACES AL AYUDARME, IVAN?
CUMPLO CON UN AMIGO.
PERO TE ENFRENTAS CON LOS TUYOS; TAL VEZ CONTRA TU PROPIO PADRE.
NO HABÍA PENSADO EN ESO. PERO YO APENAS CONOZCO A MI PADRE; SE MARCHÓ A MOSCÚ SIENDO YO MUY PEQUEÑO, Y EN TODO ESE TIEMPO SÓLO LO HE VISTO DOS O TRES VECES. A MI ME GUSTARÍA TENER UN PADRE COMO TÚ.

EL RUDO REINHARD, QUE NO CONOCÍA EL AMOR FILIAL, SINTIÓ QUE UNA LÁGRIMA DE FELICIDAD RESBALABA POR SUS MEJILLAS.

PASARON UNOS DÍAS DE TRANQUILIDAD, PERO SE RUMOREABA QUE LOS RUSOS PREPARABAN UNA GRAN OFENSIVA. Y ESOS RUMORES SE CONFIRMARON.

LOS RUSOS ATACARON CON PODEROSOS MEDIOS . . .
. . . Y POR VARIOS PUNTOS. ERA EVIDENTE QUE TRATABAN DE CERCAR A LAS TROPAS ALEMANAS Y OCUPAR LA ALDEA.
TENDRÁS QUE ESCONDERTE ENTRE LAS ROCAS, IVAN.
ES MUY POSIBLE QUE DENTRO DE POCO PUEDAS REUNIRTE CON LOS TUYOS.
¿Y DÓNDE IRÁS TÚ, REINHARD?
YO ESTARÉ ALLÁ ARRIBA; PENSAMOS HACERNOS FUERTES.
¿Y SI LLEGAN LOS RUSOS?
SÓLO DIOS LO SABE. LO CIERTO ES QUE AVANZAN RÁPIDAMENTE Y, SI CONSIGUEN LLEGAR HASTA AQUÍ ESTAREMOS CERCADOS. ESO PUEDE OCURRIR EN UNA HORA . . . TAL VEZ EN HORA Y MEDIA.

¡EN UNA HORA! ¡LO QUE NECESITA LA "CAJA DE LOS TRUENOS" PARA ESTALLAR!
INESPERADAMENTE . . .
¡IVAN, QUÉ ALEGRÍA VERTE DE NUEVO!
¡SONIA! ¡PRIMA!
¿NO ESTABAS EN MOSCÚ CON PAPÁ?
SÍ, PERO...
TUVE QUE HUIR. TU PADRE HA MUERTO EN LA CÁRCEL.
¿POR QUÉ?
SON COSAS QUE NO PODRÍAS COMPRENDER.
SÍ, SÓLO SÉ QUE PAPÁ HA MUERTO.
SUBE A LA COLINA Y PREGUNTA POR REINHARD.
¿QUIÉN ES? ¿PARA QUÉ?

Es un amigo mío y te protegerá.
Y tú, ¿dónde vas?
¡Voy a hacer sonar mi "caja de los truenos"!
¡Ya está!
¡Mira que si estallara antes de lo debido!
Cuando llegó a la cima de la colina . . .
¿Se puede saber por qué has venido?
¡Uf! Antes de responder déjame respirar.
Pues, a decirte que los rusos se detendrán.
¿Qué dices?

HE PUESTO EN MARCHA MI "CAJA DE LOS TRUE-NOS".
¿QUÉ TONTERÍA ES ÉSA?
LO SABRÁS CUANDO VEAS SUS EFEC-TOS.
BIEN, DE TODAS FORMAS, SALDRÉIS DE AQUÍ.
PERO ANTES DE QUE SONIA Y EL PEQUEÑO IVAN PUDIERAN ALEJARSE DE ALLÍ LA ARTILLERÍA RUSA COMENZÓ A DISPARAR.
UNOS SESENTA TANQUES SE ACERCABAN, IMPONENTES, HACIA LA POSICIÓN, PERO TAMBIÉN EL TIEMPO SEGUÍA SU CURSO . . . 30 MINUTOS . . . 20 . . . 10 . . . 5 . . . 1 . . .
DE PRONTO . . .
. . . LA TIERRA SE ESTREMECIÓ, LEVANTANDO EN VILO A LOS PESADOS TANQUES SOVIÉTICOS. ¡EL CERCO HABÍA SIDO EVITADO!

¡LA "CAJA DE LOS TRUENOS" HA SIDO PUNTUAL!
¡SI NO LO VEO NO LO CREO!
ENTONCES ¿ERA VERDAD LO DE LA CAJA ESA, IVAN?
¡CLARO QUE SÍ!
¡VAS A SER DIGNO HIJO DE TU NUEVO PADRE!
¿DE VERAS? ¡ESTUPENDO!
¡AHORA TENGO PAPÁ Y MAMA!
¡OH!
SÍ, AMIGOS, YO SOY IVAN, UN POCO CRECIDO, PORQUE HAN PASADO ALGUNOS AÑOS. ¿COMO?... ¿QUE SI PAPA REINHARD Y SONIA SE CASARON? PUES ¡CLARO QUE SÍ! Y NO TUVE QUE RECURRIR A NINGUNA "CAJA DE TRUENOS" PARA CONVENCERLES. ¡ADIOS!
FIN

BOIXCAR

OBRAS COMPLETAS

Una moderna y cuidada presentación para una colección famosa:

HAZAÑAS BÉLICAS

Una ocasión única para coleccionar toda la obra de este genial dibujante y guionista, iniciador de esta gran serie de relatos bélicos.

En cada volumen, se insertan varios títulos completos hasta un total de 80 páginas.

En el próximo número podrán leer los siguientes títulos:

UNA HORA DE VIDA
LA MUERTE SE VISTIO DE BLANCO
69 PUDO SER UN MALVADO

EDICIONES TORAY, S. A.

12 PESETAS